Отчеты и выборы комсомольских организациях

Первого сентября в комсомольских организациях районы начинаются отчетно-выборные собрания.

Отчеты и выборы—это большое событие в жизни каждого комитета, каждого комсомольца. На этих собраниях будут подведены итоги работы за год, намечены новые задачи.

С хорошими результатами к этому отчетному собранию пришла комсомольская организация колхоза «Путь к коммунизму», секретарь Галя Бабушкова. Эта комсомольская организация выступила инициатором соревнования за обеспечение скота сочными кормами. Молодые доярки колхоза из месяца в месяц добиваются высоких надоев. Комсомольцы активно участвуют в художественной самодеятельности.

Есть что рассказать и комитету комсомола колхоза «Вперед», секретарь Лида [illegible]. На всех участках [illegible] производства здесь активно трудится молодежь. В последние годы в комсомольской организации выросли передовики—новаторы производства. Комитет комсомола умело организует учебу и [illegible] молодежи.

К сожалению, есть еще в районе много комсомольских организаций, которые не оказывают должного влияния на молодежь. Комитеты комсомола особенно слабо занимаются воспитательной работой. В период подготовки и проведения отчетов и выборов на эту сторону необходимо уделить особое внимание.

Партийные организации района призваны взять под свой контроль проведение этой работы, оказать комсомольцам всестороннюю помощь, провести отчеты и выборы в каждой комсомольской организации на высоком организационном и идейно политическом уровне.

Надо помнить, что молодежь, комсомольцы—это наше будущее. Направлять их работу, учить жить и работать по-коммунистически—это долг и обязанность партийных организаций, каждого коммуниста.

Отчетно-выборные собрания должны пройти под знаком усиления борьбы молодежи района за выполнение принятых на себя социалистических обязательств, за улучшение воспитательной работы в каждой комсомольской организации, за увеличение числа молодежи и комсомольцев, борющихся за звание ударников коммунистического труда.

★ ★

28 августа в Бобровском избирательном округе № 4 состоятся выборы в районный Совет депутатов трудящихся

Кандидат в депутаты районного Совета

Члены промысловой артели имени 15 годовщина Октября выставили своим кандидатом в депутаты Рамешковского районного Совета тов. **Чунаева Бориса Дмитриевича**, исполняющего обязанности председателя исполкома Рамешковского райсовета. Окружная избирательная комиссия зарегистрировала тов. Чунаева кандидатом для баллотирования по Бобровскому избирательному округу № 4.

Борис Дмитриевич Чунаев родился в 1921 году в с. Русские Норваши Янтиковского района Чувашской АССР в семье рабочего-кустаря, член ВКП(б), образование высшее.

Начал свою трудовую деятельность после окончания средней школы службой в рядах военно-морских сил. С первых дней войны и до окончания участвовал в боях с немецко-фашистскими захватчиками, сначала в составе Краснознаменного Балтийского флота, а с 1944 по 1947 годы—в составе Северного флота.

По демобилизации из рядов Военного-Морского флота в 1948 году поступил на работу в совхоз № 709 Николаевской области, где работал слесарем, а затем десятником по строительству.

В 1951 году по окончании заочного Московского Пушно-мехового института был направлен на работу в г. Бежецк Калининской области директором конторы «Заготживсырье».

В 1955 году направлен на работу в колхоз заместителем председателя, а 1956 году избран председателем колхоза. В 1957 году переведен в 1 Бежецкую МТС—директором.

По реорганизации МТС в РТС был переведен начальником районной сельскохозяйственной инспекции Бежецкого исполкома райсовета, где и работал до перевода в Рамешковский район.

Имеет правительственные награды за участие в Великой Отечественной войне: орден Отечественной войны 1 ст. и 4 медали.

Избиратели Бобровского избирательного округа уверены в том, что Борис Дмитриевич Чунаев оправдает их доверие и в день выборов 28 августа с. г. отдадут свои голоса за кандидата в депутаты Рамешковского районного Совета тов. **Чунаева Бориса Дмитриевича.**

Пролетарии всех стран, соединяйтесь!

Заря коммунизма

Орган Рамешковского райкома Коммунистической партии Советского Союза и районного Совета депутатов трудящихся Калининской области

№ 102 (4051) | Среда, 24 августа 1960 года | Год издания XXX | Цена 15 коп.

Выдающийся успех советской науки и техники

* Впервые в истории. * Полет в космосе превышает 700.000 километров. * Собаки „Стрелка" и „Белка" чувствуют себя хорошо. * Второй корабль-спутник—предвестник полета человека в межпланетное пространство.

Сообщение ТАСС

После завершения программы исследований, рассчитанной на одни сутки, и получения данных о жизнедеятельности животных и нормальном функционировании бортовой системы корабля-спутника, была подана команда на спуск его с орбиты. Команда выдана на 18-м обороте. Система управления корабля-спутника и тормозная установка сработали с высокой точностью и обеспечили спуск корабля в заданный район. Отклонение точки приземления от расчетной составило около 10 километров.

Корабль-спутник весом 4.600 килограммов (не считая веса последней ступени ракеты-носителя), имея специальную тепловую защиту, успешно прошел земную атмосферу. Корабль-спутник и отделившаяся от него капсула с подопытными животными благополучно приземлились.

Самолеты и вертолеты доставили к месту приземления медицинский и технический персонал.

Все подопытные животные, в том числе собаки «Стрелка» и «Белка», после полета и приземления чувствуют себя хорошо.

В настоящее время проводится всестороннее обследование животных, вернувшихся из космического полета. Разработанная аппаратура обеспечила нормальную жизнедеятельность животных в полете.

Таким образом, впервые в истории живые существа, совершив космический полет протяженностью свыше семисот тысяч километров, благополучно возвратились на Землю.

Запуск и возвращение на Землю космического корабля-спутника, созданного гением советских ученых, инженеров, техников и рабочих, является предвестником полета человека в межпланетное пространство.

Треста—государству

Наш колхоз запланировал продать в этом году государству 4000 центнеров льнотресты.

Чтобы получить хороший доход, мы стараемся вовремя провести все работы для получения высококачественной льнопродукции. Из 330 гектаров льна околочено 300, разостлано 270, поднято со стлищ 80 гектаров.

Курьяновская бригада, руководимая Н. Сорокиным, первой в артели приступила к сдаче льнотресты государству. На Зубцовский льнозавод доставлено 10 тонн тресты. Льнопродукция оценена номером 1,5.

Н. Грибков,
председатель колхоза „Красная Звезда".

В лучшие сроки

Наш колхоз одним из первых в районе начал и закончил теребление льна. Стремясь не допустить большого разрыва между уборкой и обмолотом, льноводы уже околотили лен с 270 гектаров из 360.

Во всех бригадах усиленными темпами идет расстил. Льносоломки разостлано 230 гектаров.

Влажная погода ускорила вылежку льносоломки. Во второй полеводческой бригаде (бригадир П. Косоварцев) лен был разостлан раньше других бригад. Сейчас здесь треста уже поднята с 17 гектаров.

Успешное проведение уборочных работ позволило нам организованно в лучший агротехнические сроки приступить к севу озимых культур. При плане 380 гектаров посеяно 240. Шесть бригад, в числе их рождественская, груденихинская и исачихинская полностью завершили сев.

На подготовке почвы и посеве озимых работает 7 тракторов.

П. Годунов,
пред. колхоза „Моряк".

Льносемена продаются

Колхозы района приступили к продаже льносемян государству. Льноводы сельхозартели «Перелом» доставили на приемный пункт льнозавода 183 центнера высококачественных семян. 146 центнеров льносемян поступило от артели «Моряк».

Ведут продажу семян льна государству колхозы «Борьба», «Заветы Ильича», «Красная Звезда», «Победа» и «Память Сталина».

А. Архангельская,
бухгалтер Городковского льнозавода.

По 12 гектаров

В июле коммунист-комбайнер колхоза «Борьба» Борис Арсеньев выступил инициатором соревнования за быстрейшее проведение уборки урожая. Он решил бороться за звание ударника коммунистического труда.

Свои обязательства Б. Арсеньев выполняет. На комбайне С-4М он убрал 140 га зерновых. **Б. Николаев.**

Новый биологический эксперимент в космосе

В связи с запуском второго космического корабля на орбиту Земли корреспондент ТАСС обратился в Академию Наук СССР с просьбой дать некоторые пояснения, касающиеся осуществления основной задачи запуска—дальнейшей отработки систем, обеспечивающих жизнедеятельность человека в условиях космоса, а также безопасность его полета и возвращения на Землю.

Запуск второго космического корабля с подопытными животными, сообщили в Академии наук, является новым крупным шагом на пути решения такой исторической проблемы, как посылка в космос человека.

Всем понятно, что для этого надо прежде всего быть уверенным в безопасности полета. Речь идет на только о технической стороне дела, но в данном случае имеется ввиду предусмотреть влияние разных факторов на организм человека.

В соответствии с этим ученые уже длительное время ведут планомерные биологические эксперименты на животных. Первым такого рода опытом, произведенным на спутнике Земли, был известный полет собаки Лайки. Тогда собрали ценный материал и накопили опыт для продолжения и развития экспериментов в более широких масштабах.

Как это видно из сообщения ТАСС, в нынешнем полете, участвовали не одна, а две собаки с кличками Стрелка и Белка. Уже одно это обстоятельство говорит о том, что исследователи будут располагать более обширным и разнообразным материалом, чем это было достигнуто когда-либо ранее.

На вопрос корреспондента ТАСС, как размещались в космическом корабле подопытные животные, ответили:

—Они находились в специально отведенной герметической кабине. Собаки были вместе, разделенные лишь прозрачной сетчатой перегородкой. Стрелка и Белка с давних пор «дружат» и потому охотно бывают вместе.

ВОПРОС: Как оборудована кабина с собаками?

ОТВЕТ: В ней имеются специальные автоматические устройства, поддерживающие оптимальный микроклимат—по газовому составу, температуре, влажности, барометрическому давлению. Кислород, необходимый животным, выделяется специальными химическими веществами, которые одновременно поглощают углекислый газ и водяные пары.

ВОПРОС: Каким образом осуществляется питание животных?

ОТВЕТ: Пищу выдавали через определенные промежутки времени специальные автоматы. Это—комбинированная пища, содержащая питательные вещества и воду.

В ходе беседы были освещены также вопросы, связанные с системой контроля за состоянием физиологических функций живого организма в условиях космоса. Для этого приспособлены специальные датчики, укрепленные на теле подопытных животных.

Что же регистрируется этими приборами?

Сердечная деятельность (регистрируется электрокардиограмма), величина кровяного давления, затем —дыхание, температура тела, характер движения животных, что представляет особый интерес в условиях невесомости.

Впервые на космическом корабле оборудована телевизионная система для наблюдения за поведением животных в космическом полете.

Наблюдения эти обогатят познания о положении тела в летательном снаряде в условиях невесомости. А в таком состоянии собаки оказались сразу же по выходе корабля на орбиту. Надо иметь в виду, что фиксирующие устройства дают собакам известную свободу движений. Они могут вставать, садиться, ложиться на бок или на живот. Для лучшей видимости в телевизоре подобраны собаки светлой масти.

Корреспонденту сообщили далее, что полету собак предшествовала длительная и кропотливая подготовка. Она складывалась из целого ряда этапов; они состояли в тренировке животных к длительному пребыванию в ограниченном пространстве, к изоляции от внешнего мира. Собак приучали к ношению на теле датчиков, специальной одежде —«костюма космонавта», к комбинированной пище получаемой имп из автоматов. На специальных установках контролировалось воздействие на животных вибраций, ускорений, шума и других факторов, сопровождающих полет в космос.

(ТАСС).

Семинар секретарей парторганизаций

17 августа 1960 года состоялся семинар секретарей первичных парторганизаций района.

Участники семинара заслушали информацию заведующего орготделом райкома КПСС тов. Гусева о проведении отчетов и выборов в районной партийной организации.

Перед секретарями первичных партийных организаций с рассказом о партийном руководстве комсомолом выступили секретари партийных организаций колхозов «Путь к коммунизму» тов. Васильев, «Память Сталина» тов. Юров.

Присутствующие на семинаре секретари заслушали доклад заведующей отделом пропаганды и агитации райкома КПСС тов. Кузнецовой—О задачах сельских коммунистов по организации общеобразовательной учебы трудящихся.

Открытие в Москве японской промышленной выставки

В Москве в парке „Сокольники" 16 августа состоялось открытие японской промышленной выставки.

Японская промышленная выставка в Москве является самой большой из всех зарубежных выставок, когда-либо организованных Японией.

В ее павильонах размещено более 15 тысяч экспонатов трехсот промышленных и торговых фирм Японии.

(ТАСС).

Выше темпы уборки зерновых и льна!

Ход уборки зерновых, льна и посева озимых в колхозах района по состоянию на 20 августа 1960 года

(в процентах к плану)

Наименование колхозов	Сжато и скошено зерновых	Обмолочено льна	Разостлано льна (к обмолоч.)	Посеяно озимых
Красная Звезда	75	73	79	52
Имени Ленина Рамешковского с/с.	54	63	68	25
Память Сталина	54	59	82	28
Вперед	52	42	52	31
Имени Ленина Заклинского с/с.	51	33	59	39
Трудовик	51	30	65	30
Путь к коммунизму.	44	55	88	74
Смена	44	27	46	/
Новый мир	43	9	50	52
Дружба	42	52	64	55
Восход	41	14	/	31
Великий путь	38	84	64	20
Победа	37	64	78	24
Прогресс	37	26	67	15
Передовик	37	25	80	/
Имени Калинина Медведчинск. с/с.	36	69	33	29
40 лет Октября	36	52	50	28
По новой дороге	36	29	17	/
Моряк	35	62	76	50
Имени Калинина Диевского с/с.	35	—	—	57
Новь	34	17	83	50
Имени Сталина	33	29	53	9
Заветы Ильича	33	13	58	24
Имени Жданова	32	32	66	27
Борьба	30	14	17	27
По ленинск. пути	28	—	—	50
Перелом	27	27	31	18
ИТОГО по району	47	42	70	32

Газификация рязанских сел

Большие работы по газификации проводятся во многих местах Рязанской области. Газом пользуются в Рязанском, Шиловском, Кораблинском районах. Разработан план сооружения газораспределительных станций и складских хозяйств для хранения баллонов. Газораспределительная станция в гор. Сасово, например, будет обеспечивать газом около 200 населенных пунктов.

(ТАСС).

Приятная новость

Мы уже привыкли к достижениям нашей советской науки. Свидетельство этому три искусственных спутника Земли и два космических корабля—спутника. А на днях я услышал по радио еще одну радостную весть—новый корабль—спутник успешно приземлился. Подопытные животные собаки „Стрелка" и „Белка" вернулись на Землю и чувствуют себя превосходно. Хочется сказать большое спасибо нашим ученым и, прежде всего, Коммунистической партии, как организатору достижений науки и техники.

Все колхозники нашей сельхозартели в эти знаменательные дни упорно трудятся на полях. Из 480 га 300 гектаров зерновых уже скошено. Обмолочено 200 гектаров льна и 160 гектаров его разостлано. Организованно ведется сев озимых.

Пусть наша Родина будет еще крепче и богаче.

М. Романов,
председатель колхоза имени Ленина.

Мотоцикл „М—103"

Минский мотовелосипедный завод выпустил опытные образцы мотоциклов „М—103". Эта машина с объемом цилиндра 125 куб. см. имеет мощность 6 лошадиных сил.

Серийное производство новых мотоциклов начнется в первой половине будущего года.

(ТАСС).

На стройке комсомольской

Казахская ССР. *Сооружение Карагандинского металлургического завода в Темир-Тау—ударная комсомольская стройка. Здесь трудятся молодые патриоты, приехавшие на стройку по комсомольским путевкам из разных республик, краев и областей. В их числе посланец комсомола Украины Александр Куркин из города Кадиевки Луганской области. Он принимал участие в сооружении первой казахстанской домны, а теперь работает на сварке крупных блоков второй домны.*

На снимке: *А. Куркин.*

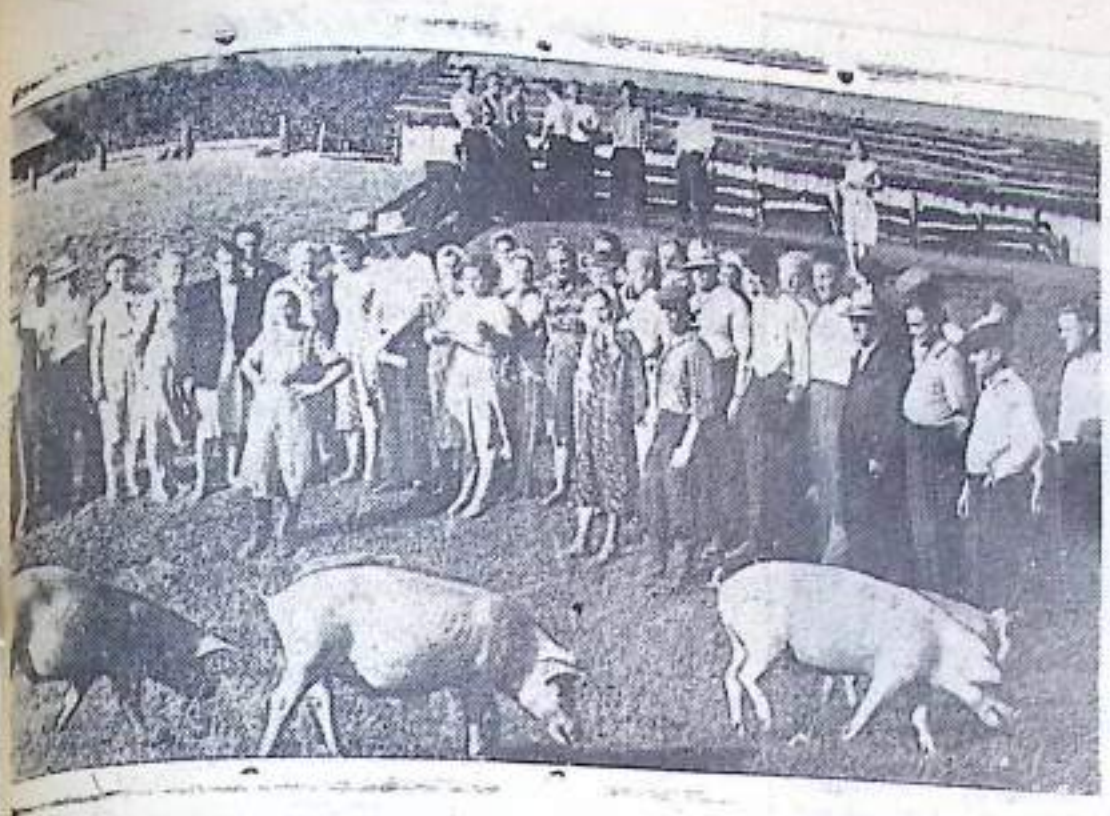

В откормочном лагере

Волнующими событиями, кипучей творческой деятельностью наполнены трудовые будни тружеников села. Каждый колхоз нашего района наметил рубежи, которые он должен взять. Всенародный поход за достижение этих рубежей ширится, как весенний поток.

Идет восьмой месяц второго года семилетки. Накал соревнования все ярче, плоды—все обильнее. Девиз соревнующихся: «Семилетку — досрочно!», «Взял обязательство — выполни».

...Заботой наполнены дни трудских животноводов. Едва лишь вспыхнет золотая зорька на небосклоне, как молодые супруги Михаил и Галина Бурчины уже на ногах. Надо спешить в лагерь к свиньям.

Стоит миновать небольшую речку и вы попадете в деревню Шуя, в одну из крупных бригад сельхозартели «Прогресс». Недавно сюда приезжали руководители начальных экономических школ района, секретари партийных организаций и председатели колхозов, чтобы на месте изучить и всесторонне познать передовой опыт.

После короткого выступления зав. фермой Марии Лебедевой о выполнении социалистических обязательств по производству свинины, слово было предоставлено хозяевам лагеря.

Лучи солнца упали на загорелое лицо свинари. Он на минуту щурит глаза и неожиданно говорит.

—Пойдемте в сам лагерь, я все вам покажу на месте, посмотрите наших поросят.

Супруги Бурчины раньше трудились в колхозе рядовыми колхозниками, а нынче им доверили большую почетную работу—откорм свиноголовья. Вступая в социалистическое соревнование, они взяли на себя обязательство за нынешний год откормить 950 голов свиней.

На днях мы решили еще раз съездить в откормочный лагерь, побеседовать с работниками и проверить как выполняются взятые ими обязательства. Ранним утром Галину и Михаила мы застали на трехгектарном картофельном поле. Здесь все поголовье свиней из-под ноги добывали сами себе корм.

С Михаилом мы обошли лагерь. Он очень прост по устройству. Территория обнесена изгородью из жердей. Место здесь хорошее, есть кустарник и луг. Лагерь разделен на четыре загона. Общая площадь его вместе с выгулами 16 гектаров. Здесь же построены трехстенные навесы.

—В последние дни шли дожди,—говорит Михаил,—и навесы служили надежным укрытием для животных.

Около самого лагеря протекает речка и на ее берегу установлены достаточное количество деревянных корыт.

Почти круглые сутки откормочники в лагере находятся на свежем воздухе и это благотворно влияет на их рост и развитие. Свиньи выглядят здоровыми. Сейчас здесь их 475 голов. В июле было сдано государству 49 свиней. Средний вес животного достиг 80—90 килограммов, а ежесуточный привес около 500 граммов. Готовится к сдаче еще партия свиней.

—Главный упор, — рассказывает тов. Бурчин,—делаем на дешевые зеленые корма, которые даем животным вдоволь.

—Вот здесь,—он показал рукой,—16 гектаров клевера, там столько же было овса с викой. Сейчас ежедневно нам привозят зеленую массу кукурузы. Ее едят свиньи очень хорошо.

После осмотра лагеря, в конце беседы, Михаил и Галина высказали в адрес правления ряд критических замечаний.

—Забывать нас стали за последнее время,—с обидой говорит Галина. Урожай поспел, а концкормов по 2-3 дня свиньи не видят. Да и зоотехник с председателем не балуют нас своим посещением.

Действительно, это справедливые упреки. Теперь не только уменьшили норму дачи муки свиньям в два раза, но иногда ее вовсе не привозят в лагерь. Не поступает и такой дешевый корм, как сыворотка. Эти вопросы должны быть решены сейчас же.

А какие же выгоды от крупно-группового лагерного содержания?

Они очевидны и неоспоримы. При станочном содержании свиней потребовалось бы не менее 10—12 рабочих, а сейчас здесь трудится только двое. Широко применяемый зеленый конвейер позволяет резко снизить себестоимость килограмма свинины.

Дружно, с огоньком трудятся супруги Бурчины. Наблюдая их работу, заботливый и умелый уход за свиньями, не сомневаешься, что они сдадут животных упитанными и крупновесными.

С поздней зорькой вечерней кончается напряженный трудовой день мастеров откорма свиней.

На снимке: делегация руководителей экономических школ района за осмотром летнего свинолагеря.

Свинарка **Г. Бурчина**,
свинарь **М. Бурчин**.
Фото и текст
Б. Калинина.

Ошибки учтены

В прошлом году в колхозе «По новой дороге» плохо обстояли дела с уборкой зерновых культур. Из-за отсутствия своих опытных комбайнеров жатва затягивалась. Пришлось обратиться за помощью к соседу—колхозу «Великий путь». Соседи помогли убрать урожай. Но зато эта помощь дорого обошлась хозяйству. Пришлось уплатить «Великому пути» около 10 тысяч рублей.

Чтобы не допустить прошлогодних ошибок, нынче лучше подготовились к уборке. Заблаговременно были подобраны кадры механизаторов. На самоходном комбайне изъявил желание работать В. Успенский. До этого он работал шофером в городе Калинине.

«С—4» на котором предстояло убирать хлеба, был старый. Но механизатор хорошо отремонтировал комбайн.

Погода не благоприятствовала уборке, но дорожа каждым часом погожего времени, комбайнер сумел убрать 90 гектаров озимых хлебов.

В результате работы тов. Успенского колхоз успешно завершил уборку озимых. Артель досрочно выполнила план хлебозаготовок.

Ошибки учат руководителей. Правление колхоза «По новой дороге» нынче сделало все возможное, чтобы организованно провести уборку хлебов. Сейчас прилагаются все усилия к тому, чтобы в ближайшие дни завершить жатву яровых культур.

Н. Травин,
председатель
Заклинского сельского
Совета.

Быстроходный „Т—75“

Харьков. *В канун июльского Пленума ЦК КПСС с главного сборочного конвейера тракторного завода начали сходить новые быстроходные гусеничные тракторы „Т—75“.*

Новая машина весит почти столько же, сколько ее предшественник трактор „ДТ—54“, но ее производительность почти в два раза выше. Двигатель трактора „Т—75“ заводится стартером. В кабине установлен вентилятор. Зимой тракторист может пользоваться обогревательным устройством.

До конца года харьковские тракторостроители изготовят тысячи быстроходных гусеничных тракторов „Т—75“.

На снимке: готовые тракторы „Т—75“ перед отгрузкой.

ПОМОЩЬ ШКОЛЬНИКОВ И УЧИТЕЛЕЙ

В период летних каникул многие учащиеся Георгиевской средней школы трудились на полях колхоза „Память Сталина“.

На днях мальчики и девочки вместе с учителями помогли полеводам георгиевской бригады обмолотить лен.

Освобождение стеблей от льноголовок позволило бригаде разостлать льносоломку под августовские росы.

П. Стефановский,
дер. Алешино.

К 100-летию со дня рождения Левитана

30 августа исполняется 100 лет со дня рождения выдающегося русского художника И. Левитана. Это дата будет отмечаться как большой праздник русского изобразительного искусства. Государственная Третьяковская галлерея готовит выставку произведений И. Левитана. Издательства выпускают в свет художественные альбомы о творчестве И. Левитана, книги и монографии о нем.

(ТАСС).

У НАШИХ ДРУЗЕЙ

Германская Демократическая Республика. Полным ходом идут уборочные работы в сельскохозяйственном производственном кооперативе деревни Гольцов (район Бернау). Быстро и без потерь убрать урожай —такую задачу поставили перед собой члены кооператива.

На снимке: слесарь ремонтной «летучки» Хельмут Фойстель оказывает техническую помощь трактористу Зигфриду Берендсгрунгу (слева) в работе машины.

Китайская Народная Республика. Шанхайский опытный завод синтетических волокон освоил производство синтетической шерсти, капрона и нейлона. Налажено изготовление цветной капроновой пряжи.

На снимке: в цехе завода.

Беседы на естественно-научные темы

В мире звезд

В далекие времена людям казалось, что голубой свод небес ограничивает собою весь мир. Сияющая лазурь неба представлялась им «царствием небесным». И библия, и «священные» книги других религий содержат много легенд о небе как обители «всемогущего бога», о праведниках, будто бы возносившихся на небо, об ангелах, прилетавших оттуда на Землю. К небесам часто устремлены молитвы верующих.

Эта религиозная картина мира — результат наивных представлений наших далеких предков о Земле и небе. Развитие науки шаг за шагом расширяло знания людей об окружающем мире и последовательно опровергало их фантастические представления. Оказалось, что хрустальный свод небес—это воздушная оболочка Земли, рассеивающая в дневное время голубые лучи, входящие в состав солнечного света. Как показали новейшие исследования, проведенные с помощью ракет и искусственных спутников Земли, атмосфера нашей планеты простирается на высоту до трех тысяч километров, постепенно переходя в безвоздушное мировое пространство. Но и межзвездное пространство не пусто. Бескрайние просторы космоса заполнены электромагнитными волнами, космическими лучами, метеорным веществом, разреженной газовой средой...

Огромное расстояние в 400 тысяч километров отделяет нас от ближайшего космического соседа—Луны. Но и оно покажется ничтожным по сравнению с десятками и сотнями миллионов километров, которые отделяют нашу Землю от других планет солнечной системы. Луч света, скорость распространения которого около 300 тысяч километров в секунду, преодолевает расстояние от Солнца до самой далекой планеты Плутона за пять с половиной часов. Таковы масштабы нашей солнечной системы. Однако и эта грандиозная планетная семья—всего лишь «пылинка», затерявшаяся в бескрайних просторах Вселенной.

В ясные зимние ночи хорошо видна светлая полоса Млечного пути. Словно гигантская радуга, она пересекает все небо и кажется скоплением множества туманных масс. Но стоит взглянуть на Млечный путь в телескоп, и вы увидите огромное количество звезд. Эта колоссальная звездная система, к которой принадлежит и наше Солнце, называется Галактикой. В ней насчитывается около 100 миллиардов звезд.

Подобно тому, как планеты солнечной системы обращаются вокруг Солнца, все звезды Галактики совершают движение вокруг ее центра. Правда, в Галактике нет центрального тела, в котором, подобно Солнцу, была бы сосредоточена подавляющая часть ее массы. Его роль лишь отчасти выполняет так называемое галактическое ядро, представляющее собой скопление большого числа звезд. Поэтому пути звезд в Галактике весьма сложны и пока еще мало изучены. Что же касается нашего Солнца, то оно, увлекая за собой планеты, мчится вокруг галактического центра со скоростью около 230 километров в секунду, завершая полный оборот за 180 миллионов лет.

Успехи, достигнутые астрономией в последние десятилетия, позволили приступить к изучению других Галактик, других звездных островов Вселенной. В строении их немало общих черт, изучение которых поможет нам лучше разобраться в ближайшем звездном мире.

Ближайшими к нашей Галактике звездными системами являются Большое и Малое Магеллановы Облака, удаленные от нее на расстояние около 150 тысяч световых лет. Радиоастрономические наблюдения свидетельствуют, что Магеллановы Облака—это своеобразные спутники нашей Галактики, обращающие вокруг нее.

На расстоянии около миллиона световых лет находится знаменитая «туманность» Андромеды—Галактика, весьма напоминающая по своему строению нашу, но значительно превосходящая ее по размерам. У нее имеется также два спутника—эллиптические туманности, состоящие из огромного числа звезд.

В. КОМАРОВ.
Лектор Московского планетария.

Письма в редакцию

Новые АТС

... Услышав в трубку гудок —сигнал станции, абонент набирает номер диском телефонного аппарата. Редкие продолжительны гудки указывают, что сейчас будет получен ответ и разговор состоится.

Так, на днях вступили в строй, кроме одной имеющийся (станция Городок), еще две автоматические телефонные станции. Одна из них установлена в селе Кушалино, а вторая—в селе Ведное. Рассчитаны они обе на 70 номеров.

В результате установки АТС улучшается, упрощается и ускоряется связь между абонентами и станциями. Значительно сокращается число телефонисток.

Скоро вступит в строй еще Застолбская телефонная автоматическая станция. С вводом ее в действие в районе уже будет автоматизировано 110 номеров.

М. Наумов,
начальник райконторы связи.

Специалист приехала в колхоз

На днях в колхоз «Победа» прибыла на работу молодой специалист Анна Васильевна Дулова.

В этом году она окончила двухгодичную Московскую культпросветшколу. Девушка дала согласие заведовать клубом в колхозе «Победа».

Колхозники, общественность возлагают большие надежды на молодого специалиста.

А. Бокунов.

Нужна помощь

Жители деревень Зубцово и Десятильники колхоза «Память Сталина» хорошо знают как трудно пройти и проехать в Алешино, где расположены правление колхоза, больница.

Дело в том, что участок дороги между д. Зубцово и Мерлуги находится в непроезжем состоянии.

200 погонных метров шоссейной дороги сделала на этом участке коллектив работников дорожного участка. Осталось сделать еще 70 метров, но все дело в том, что нехватает стройматерналов—песка.

Мы неоднократно обращались за помощью в правление колхоза «Память Сталина» (председатель тов. Беляков), ибо это их кровное дело, но наша просьба осталась невыполненной.

Приходится просто сожалеть, что правление недооценивает важности этого строительства.

В. Сладков,
дорожный мастер.

В Совете Безопасности ООН

НЬЮ-ЙОРК, (ТАСС). На открывшемся здесь 21 августа заседании Совета Безопасности первым выступил генеральный секретарь ООН Хаммаршельд. Его заявление почти целиком было посвящено оправданию деятельности командования вооруженных сил ООН на территории Конго. При этом он критиковал действия конголезского правительства, предпринятые якобы против находящегося там персонала ООН.

Затем слово было предоставлено главе делегации Республики Конго заместителю премьер-министра А. Гизенга. Он заявил, что Совет Безопасности помог предотвратить заговор, который угрожал суверенитету Конго.

Касаясь разногласий между генеральным секретарем ООН и правительством Конго, Гизенга сказал, что его правительство не понимает, почему Хаммаршельд не проконсультировался с правительством Конго перед тем, как выехать в Катангу. Также, продолжал он, имело место неприятное совпадение между условиями, поставленными повстанцем Чомбе, и решениями, принятыми генеральным секретарем.

Глава конголезской делегации изложил позицию правительства Конго относительно роли ООН:

1) Деятельность ООН в Конго должна осуществляться в сотрудничестве с центральным правительством и в соответствии с резолюциями Совета Безопасности;

2) Центральное правительство должно быть постоянно информировано о деятельности ООН в Конго, чтобы точки зрения совпадали;

3) Конголезские войска должны осуществлять надзор в аэропортах и морских портах.

Редактор И. Ф. КОЛГАНОВ.

Ушли с пастбища 16 телят. Знающих—сообщить правлению колхоза имени Чкалова, Лиозславльского района.

АДРЕС РЕДАКЦИИ: с. Рамешки, Комсомольская ул. дом № 20. Телефоны: редактора и секретаря № 48, заместителя редактора и директора типографии № 96, заведующие отделами сельского хозяйства, писем и массовой работы № 108.
Заказ 2407. Рамешковская типография Тираж 4560